



Ville de La Ferté-Macé Journal municipal^{n°9}

Sommaire

Éditorial.....	p. 1
Ouverture du multi-accueil	p. 2
Le cinéma numérique et en 3D	
Le centre de loisirs maternel accueille les 3/6 ans en juillet	
Le centre aéré du Rocher Broutin ouvert cet été	
Tribune de l'opposition municipale	
Et de 3 !	
Troisième édition pour deux rendez-vous estivaux d'envergure à La Ferté-Macé :	
» Le Viking Beach soccer	
» Le Festival Le Chant des Cigales	p. 3
Parcours de sportifs	
Concours d'affiches	
Les entreprises fertoises	p. 4
Infos pratiques	p. 6
Bien vivre ensemble	
Agenda / Événements	p. 7
Retour en images	p. 8

Éditorial



En date du 28 mars 2011, M. le Préfet a pris un arrêté portant retrait de la ville de La Ferté-Macé de la Communauté de Communes du Pays Fertois (CCPF), à compter du 1^{er} avril 2011.

Cette décision répond à la demande exprimée depuis de longs mois, tant par la ville que par l'ensemble des communes (à l'exception d'une), que par le conseil communautaire.

Les dysfonctionnements de notre intercommunalité, récurrents depuis de nombreuses années devenaient de plus en plus nuisibles pour notre territoire.

Notre détermination à faire respecter les compétences respectives de chacune des collectivités a permis de faire bouger les lignes.

Le représentant de l'État tire les conséquences des blocages qui en découlent.

Lors d'une réunion exceptionnelle organisée le 11 avril dernier, le conseil municipal a débattu sur les conditions financières et patrimoniales de ce retrait.

Après analyse de l'arrêté définissant les conditions de cette sortie, les conséquences en ont été intégrées dans le budget municipal.

Les recettes supplémentaires proviendront de nouvelles dotations de l'État et de la fiscalité qui était versée par les Fertois directement à la Communauté de Communes.

Ces recettes permettront de couvrir les nouvelles dépenses liées aux missions reprises par la ville.

Une priorité sera de relancer le projet de pôle de santé, enjeu majeur pour l'accès aux soins de la population. De même, la ville de La Ferté-Macé, prendra en main la compétence en matière d'action économique, et procédera à une remise à niveau de la voirie et de l'aménagement du centre-ville. Nous préparons actuellement, avec les services techniques, une

programmation des travaux à effectuer.

Ce retrait solde une période de 15 années pendant laquelle le Président de la CC PF a appauvri la ville de La Ferté-Macé.

Cette nouvelle situation va ouvrir des perspectives dynamiques et des nouvelles marges de manœuvre pour faire aboutir des projets ayant pris du retard ces dernières années.

Parallèlement, nous pourrons, dans la sérénité, apporter notre réflexion à la structuration de notre territoire, dans le cadre de la réforme des collectivités territoriales. Sur ce sujet comme dans d'autres, nous serons très pragmatiques.

Nous n'avons pas la prétention d'imposer les coopérations. Le rôle de ville-centre de La Ferté-Macé est une réalité.

Une intercommunalité idéale devrait se structurer autour de l'axe Bagnoles-La Ferté, en s'appuyant sur des communes d'équilibre (Couterne, La Sauvagère, Juvigny-sous-Andaines, La Chapelle d'Andaines, Briouze, Rânes, Carrouges), qui disposent de services à la population. Visiblement, la carte présentée par M. le Préfet ne s'inscrit pas dans cette vision d'avenir, et nous le regrettons. Les territoires qui avancent sont ceux qui réussissent à se regrouper autour d'un projet, et en capacité à se doter de services mutualisés pour tirer vers le haut son niveau de compétence et d'expertise.

Une communauté de communes de 20 000 habitants drainant des moyens financiers supplémentaires sera en mesure de dynamiser son territoire.

Cela ne peut se faire que s'il y a une volonté de l'ensemble des élus.

L'équipe municipale et moi-même, restons à votre écoute, et mettons tout en œuvre, pour que notre collectivité, avec le personnel municipal, apporte à la population les services attendus d'une ville au cœur de son territoire.

Je vous remercie, ■

Jacques DALMONT,
Maire de La Ferté-Macé

DIRECTEUR DE LA PUBLICATION : Jacques DALMONT, Maire de La Ferté-Macé
RÉDACTRICE EN CHEF : Sabrina BIODORE
CONTACT : Service Affaires Générales, tél. : 02 33 14 00 40
Ont collaboré à ce numéro : Mme Noëlle POIRIER, M. Michel MARY, M. Yves LE PAPE, la bibliothèque municipale, Mme Nicole MOTIN, M. Michel GOUSSIN, le service Petite Enfance, le service Éducation Jeunesse, le centre de loisirs maternel, SCF
CRÉDITS PHOTOS : Sabrina BIODORE
P. 2, Centre aéré : Rocher Broutin
P. 3, Association Le Chant des Cigales, Parcours de sportif : Bayard Argentan
Athlétisme, Concours d'affiche : Mme Noëlle POIRIER
P. 4 & 5, Atelier JSA
P. 8, 19 mars : AFN, Prix de la municipalité : Vélo-club fertois ; Portes ouvertes : Centre de loisirs 6-11 ans
Dépôt légal à parution
Tirage à 3300 exemplaires
RÉALISATION / IMPRESSION : Conception : Corine COUPRIT
Imprimerie Compédit Beauregard S.A. - La Ferté-Macé - tél. : 02 33 37 08 33
Journal imprimé sur du papier certifié PEFC (en provenance de forêts gérées durablement)

■ Ouverture du multi-accueil (sept. 2011)



Le multi-accueil va investir les locaux de l'ancienne école Charlie Chaplin en septembre

En décembre dernier, la décision était prise par le conseil municipal d'ouvrir une « **Maison de la Petite Enfance** » dans les **locaux vacants de l'école maternelle Charlie Chaplin**.

Différentes raisons ont favorisé ce choix :

- l'éclatement des locaux du service Petite Enfance actuel : la direction, l'accueil et le secrétariat (situé près de l'école Jacques Prévert), l'unité petite enfance (située 16 rue Pasteur), la salle de motricité (à proximité de Charlie Chaplin),
- leur exiguïté limitant le nombre de places en halte-garderie et rendant impossible l'instauration d'évolutions (journée continue, accueil collectif),
- le manque d'espace extérieur,
- l'opportunité des locaux libres de Charlie Chaplin.

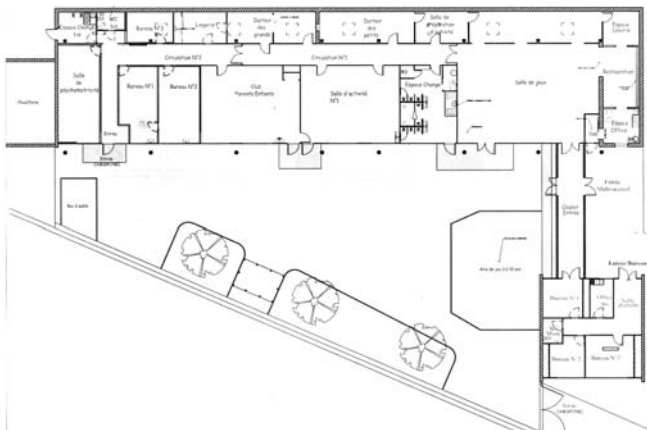

Les plans de la « Maison de la Petite Enfance ».

Cette maison **regroupera tous les services qui concernent l'accueil du jeune enfant**. On y trouvera : **le secrétariat, le multi-accueil, le club parents-enfants et le relais assistantes maternelles (RAM)**.

Les **consultations PMI** y seront assurées. D'autres partenaires de la Petite Enfance pourraient également intégrer la structure.

La **capacité du multi-accueil sera de 20 places**, pour des enfants **âgés de 2 mois 1/2 à 4 ans**, avec un accueil régulier (crèche collective) et occasionnel (halte-garderie). Il sera **ouvert du lundi au vendredi de 7 h 15 à 18 h 15**.

L'accueil des enfants sera assuré par des professionnelles de la Petite Enfance, la participation des familles sera fonction de leurs revenus, de la composition familiale et de leur lieu de résidence.

Ce service municipal est assuré par une **équipe composée de professionnelles de la Petite Enfance** (auxiliaires de puériculture, assistantes maternelles, éducatrice de jeunes enfants, puéricultrice) mais aussi de personnel administratif et d'un médecin.

Aujourd'hui, les travaux sont bien engagés puisque **le multi-accueil ouvrira ses portes à la rentrée de septembre**.

L'**avancée du projet est en ligne** sur le site de la ville : **www.lafertemace.fr**, les parents peuvent nous faire part de leurs questions et de leurs idées via ce site.

Nous le souhaitons vraiment interactif, et nous essaierons d'organiser une visite de la Maison Petite Enfance au début de l'été.

■ Renseignements

Service Petite Enfance
tél. **02 33 14 00 41**
Courriel : **petite.enfance@lafertemace.fr**
Bureaux ouverts du lundi au vendredi de 8 h 30 à 12 h et de 14 h à 17 h 30. ■

■ Le cinéma numérique et en 3D

NOTRE PROJET 2011 : Le cinéma de La Ferté-Macé, installé depuis 1994 au Centre Culturel du Grand Turc, est un précieux outil au service de la culture et des loisirs. En effet, il accueille entre **18 et 20 000 spectateurs chaque année**, grâce à la participation active d'une **vingtaine de personnes bénévoles** qui assurent régulièrement l'accueil du public, la caisse, la projection des films, sous la responsabilité technique de M. Jean-Baptiste LANGLOIS, directeur du cinéma.

Les bénévoles **participent à l'élaboration des programmes ainsi qu'aux différentes soirées-débats, aux festivals et animations diverses**. L'outil doit donc être adapté aux technologies modernes et offrir les meilleures conditions d'accueil et de visionnement au public.

L'arrivée du **cinéma numérique est en très bonne voie**. **Nous avons projeté d'installer de nouveaux équipements de projection** qui permettent de présenter des images d'excellente qualité, en remplaçant les supports sur films traditionnels par des fichiers numériques. La municipalité fertoise a décidé, au cours de la réunion du conseil municipal du 21 mars dernier, **d'inscrire le projet de numérisation du cinéma à son budget d'investissement 2011**.

La **constitution du dossier et les appels d'offres ont été lancés sitôt la décision prise**. Les financeurs et notamment les

distributeurs de films, peinent à définir le montant des contributions qu'ils doivent verser aux salles qui s'équipent. Le montant des subventions publiques – Conseil général, Conseil régional, Union européenne – n'est pas encore déterminé de manière précise. Enfin, l'aide spécifique du Centre National de la Cinématographie et de l'image animée, viendra compléter les différentes contributions afin que l'apport de fonds propres de la ville se situe à environ 10 % du montant du coût de l'investissement, établi sur la base de 84 000 €.

Certaines collectivités se sont déjà équipées. Elles ont fait le choix de financer ces équipements avec leurs fonds propres ou bien grâce à la participation financière d'entreprises, sans attendre la réalité du subventionnement, mais en l'espérant.

Sans perdre de temps, nous avons fait le choix prudent, comme le font généralement les salles de la région, de nous assurer des modalités des financements extérieurs avant de prendre des engagements financiers.

Les appels d'offres aux entreprises sont lancés et dès la réunion de la commission *ad hoc*, la commande sera passée.

C'est ainsi que le cinéma de La Ferté-Macé présentera des films en numérique et en 3D. Dans les quelques mois qui viennent», nous aurons le plaisir de partager ensemble de belles soirées cinématographiques ! ■



Séance lors du festival de cinéma numérique (avril 2010)

■ Le centre de loisirs maternel accueille les 3/6 ans en juillet

Le centre de loisirs est **un lieu d'éducation et de détente**. Il répond à une réglementation ainsi qu'au **projet éducatif de la commune de La Ferté-Macé**. Le projet pédagogique élaboré par l'équipe d'encadrement est à disposition des parents. Les points forts sont :

- la socialisation, l'autonomie, le développement de l'estime de soi, le bien vivre ensemble,
- le jeu, les livres et les histoires, l'éveil musical, la découverte du milieu naturel (forêt), la sensibilisation aux arts visuels.

Des **sorties extérieures** sont également organisées une fois par semaine durant les vacances de juillet.

L'équipe d'encadrement est diplômée et suit des formations régulièrement.



Le centre de loisirs sera ouvert du 4 au 29 juillet.

■ Centre de loisirs maternel 3/6 ans

Rue Alexandre Lainé (Quartier Jacques Prévert)

HORAIRES D'OUVERTURE : 7 h 30 - 18 h 15

TARIFS : fertois (soumis à quotient) : 11,11 € (une journée avec repas)
non fertois (tarif unique) : 15,10 €

L'accueil est possible en demi-journée avec ou sans repas.

Renseignements au 02 33 14 00 41 ■



Activité au Centre aéré

Le Plein Air Fertois organise un **Centre aéré** dont le projet éducatif s'articule autour de cinq objectifs :

- les vacances, lieu et temps de repos,
- les vacances, lieu et temps de détente physique,
- les vacances, moment privilégié pour l'expression,
- les vacances, moment privilégié pour la découverte du milieu naturel,
- les vacances, moment d'apprentissage de la vie en société.

Le Rocher Broutin, situé en bordure de la forêt des Andaines est un lieu idéal pour les enfants. Il permet de **prendre des vacances au plus près de la nature**, de s'initier aux richesses de l'environnement naturel par le jeu, la découverte de la forêt, la joie de s'exprimer, de se détendre avec d'autres...

Le Centre aéré accueille les enfants âgés de 5 à 13 ans, de 7 h 30 à 18 h, du lundi au vendredi (sauf 14 juillet). Les inscriptions se font à la semaine ou à la journée. Un bus emmène les enfants chaque matin et les ramène chaque soir. Chaque midi un repas est servi et un goûter leur est fourni l'après-midi.

■ Le centre aéré du Rocher Broutin (réservé aux 5/13 ans) ouvert cet été

Pour accueillir au mieux les enfants, le centre du Rocher Broutin met à leur disposition des salles d'activités diverses, des ateliers, un poulailler, un toboggan, une structure de jeux et un parc boisé de plus d'un hectare qui jouxte la forêt.

Quelques soirées sont organisées avec des petits groupes d'enfants (en fonction de l'âge), pour les plus jeunes, une nuit sous tente à proximité du site et pour les plus âgés, deux ou trois nuits dans des lieux plus éloignés.

Le centre aéré sera ouvert du 4 juillet au 12 août.

■ Renseignements

Direction du Centre aéré : Mlle Claire LEMESLE
tél. **06 06 45 72 32**

Le lieu et les modalités d'inscription ainsi que les tarifs seront précisés sur un document qui sera distribué dans les écoles au cours des prochaines semaines. ■

■ Tribune de l'opposition municipale

La réforme des collectivités est l'occasion de faire un saut qualitatif.

Au lendemain d'une sortie de la CDC – pas franchement soldée – il va falloir se prononcer sur le découpage de la nouvelle intercommunalité.

On se plaignait d'une CDC qui n'avait pas su trouver un mode de fonctionnement rationnel et positif, qui était restée boiteuse et incomplète.

Va-t-on manquer cette occasion ?

Le périmètre proposé ne tient pas compte de ce qui fonde la coopération intercommunale : être un outil de projet et d'action au service des habitants d'un territoire vécu, avec ses besoins, ses moyens. Où la proximité et la complémentarité manifestent l'existence de solidarités locales, de réalités de vie (environnement, emploi, services, consommation, animation, formation...) partagées à l'échelle du quotidien. Or, s'il existe une complémentarité, c'est entre La Ferté-Macé et Bagnoles-de-l'Orne, avec les communes qui gravitent autour de ce duo. La Ferté sans Bagnoles, ou Bagnoles sans la Ferté, c'est contraire à la réalité locale. On risque de se retrouver avec une CDC mal conçue, moins peuplée que l'ancienne, avec des arrière-pensées ravageuses (liées aux péripéties du divorce en cours), avec La Ferté-Macé dans le

mauvais rôle : celle dont personne ne veut. Certains misent déjà sur un détricotage de la loi avant même sa mise en œuvre, après une éventuelle alternance politique. D'autres (ou les mêmes) s'accommoderaient d'une intercommunalité au rabais à laquelle suppléeraient des partenariats à géométrie variable. Adieu la clarification !

Plus que jamais l'enjeu est une vraie intercommunalité, avec un territoire pertinent et surtout avec des compétences larges et clairement définies.

Pierre DEVALLOIS,
groupe « PROXIMITÉ ET ACTION POUR LA FERTÉ-MACÉ » ■

Compte tenu des circonstances, dues à la réforme de la taxe professionnelle, qui diminue les recettes communales, notamment avec la baisse des dotations de l'État, mais aussi de la sortie difficile de la commune de la Communauté de Communes du Pays Fertois (CCPF) qui n'est pas réglée sur le plan financier, il nous semble important de laisser M. le Maire agir. Ensuite nous jugerons.

Thierry DECOURCELLE,
groupe « UNION POUR UN NOUVEL ÉLAN FERTOIS » ■



Viking Beach Soccer 2010 (photo de couverture)

Festival Le Chant des Cigales 2010

Et de trois ! TROISIÈME ÉDITION POUR DEUX RENDEZ-VOUS ESTIVAUX D'ENVERGURE À LA FERTÉ-MACÉ.

LE VIKING BEACH SOCCER

Le tournoi Viking Beach Soccer Tour, s'installe pour cette 3^e édition, sur le terrain de beach de la base de loisirs, le dimanche 3 juillet.

De 10 h à 18 h, 16 équipes de «foot sur plage» s'affronteront afin de remporter le trophée. L'événement a rencontré un franc succès l'an dernier et les curieux n'ont pas failli au rendez-vous.

Au programme des animations :

- un tournoi jeunes (12-15 ans),
- un tournoi seniors (à partir de 16 ans).

Aux abords du terrain, un village et des animations foot de plage seront accessibles (avec de nombreux cadeaux à gagner !).

Le Viking Beach soccer est organisé par l'agence Exaequo et la Ligue de Football de Basse-Normandie.

**Inscriptions : www.vikingbeachsoccertour.com,
par bulletin à l'office de Tourisme et à la mairie
(16 équipes max.).**

Renseignements

Service Sports et Loisirs

tél. 02 33 37 47 00

Courriel : sports.loisirs@lafertemace.fr

tél. 02 31 53 94 17

Courriel : contact@vikingbeachsoccertour.com ■

LE FESTIVAL

LE CHANT DES CIGALES

Organisé par l'association « le chant des Cigales », le festival du même nom, est un des rendez-vous attendus de l'été.

800 spectateurs ont assisté aux différents concerts l'an dernier. Les organisateurs proposent donc un programme renouvelé pour l'édition 2011, qui se déroulera samedi 9 juillet, derrière le stade Gaston Meillon.

PROGRAMME :

Charly et les Gaillard

(rock celtic, musique du monde, chanson française)

San' Jyla

(reggae)

Les Ducs

(rock)

Fab

(chanson qui dérange pas...)

Une place particulière a été laissée à plusieurs groupes locaux qui participeront également à la fête :

Dub'z,

K Not Tête

(chansons métissées)

et **les Noctambules.**

Renseignements

<http://lechantdescigales.eklablog.com>

tél. 06 62 56 53 05

TARIFS : PRÉVENTE : 10 €
SUR PLACE : 12 €
GRATUIT POUR LES -12 ANS

Vous pouvez dès aujourd'hui acheter vos places dans les points de vente suivants :

- au Bar « le Gavroche » – 31 rue d'Hautvie – tél. 02 33 30 00 07
- au Bar de la Plage – tél. 02 50 75 00 58
- au centre Leclerc de La Ferté-Macé.
- à l'Office de Tourisme de La Ferté-Macé – tél. 02 33 37 10 97

CART'@TOO ACCEPTÉE – BOISSONS ET RESTAURATION RAPIDE SUR PLACE

LIEU DU FESTIVAL : Chemin des Chauvins (derrière le stade)
61600 La Ferté-Macé • **Accès au site, route de Flers** ■

Concours d'affiches

Dans le cadre de la prévention aux addictions, le groupe alcool, en partenariat avec les établissements scolaires et les grandes surfaces, a initié un concours d'affiche sur le thème « **L'alcool, – 18 ans, j'achète pas** »

Les jeunes ont répondu nombreux et les affiches inventives et percutantes ont parfois été difficiles à départager... Vous pouvez découvrir les affiches gagnantes dans les grandes surfaces participantes. L'ensemble des affiches fera l'objet d'une exposition itinérante dans les établissements scolaires dès la rentrée de septembre. ■



La préparation du concours

parcours de sportifs



Les associations sportives fertoises regroupent au total, 1 400 licenciés.

Nous avons fait le choix, dans ce journal, de vous présenter le parcours de deux sportifs qui se sont particulièrement distingués cette année, dans des disciplines différentes.

Rencontre avec Mélanie LEMÉE et Olivier GALON.



La jeune championne Mélanie LEMÉE et son entraîneur, Thierry BRUN.

→ **LEMÉE Mélanie**

→ **16 ans**

→ **entraîneur :**

Thierry BRUN

(depuis 2011, ancien

entraîneur :

Frédéric REMARS)

→ **Lycéenne**

→ **Sport : JUDO**

Pratique le judo depuis 12 ans

→ **Palmarès :** 3^e au championnat de France (Paris, le 3 avril 2011)

→ **Palmarès cadettes :** 5^e championnat de France UNSS (janvier 2011)

Fait partie de l'Alliance Judo (AJ) 61, groupe de compétition jeunes et adultes, ce qui lui permet d'avoir accès aux tournois nationaux.

→ **Palmarès tournois nationaux :** 2^e au tournoi de Clermond-Ferrand, 3^e au tournoi de Forge-les-Eaux A été surclassée et s'est qualifiée pour les championnats de France junior du 10 avril dernier (où elle s'est classée en 9^e position).

QU'EST-CE QUI VOUS A DONNÉ ENVIE DE FAIRE DU JUDO ?

J'ai voulu suivre l'exemple de David Douillet.

QU'EST-CE QUI VOUS PLAÎT DANS CE SPORT ?

Le sens de l'effort, le contact, le fait de respecter ses adversaires... C'est un sport qui permet de canaliser son énergie et de se donner à 100 %.

QUELS CONSEILS DONNERIEZ-VOUS À UN JEUNE QUI SOUHAITE PRATIQUER CE SPORT ?

Je lui dirais simplement que c'est un sport convivial où règne l'esprit d'équipe (bien que ce soit un sport individuel).

QUELLES SONT VOS PERSPECTIVES D'AVENIR ?

Le judo est une passion. Je reste motivée et conserve l'envie de progresser, mais je ne souhaite pas devenir professionnelle. Ce sport reste pour moi un loisir.



→ **GALON Olivier**

→ **29 ans**

→ **entraîneur :**

TAOUJI Adrien

→ **Assistant d'éducation dans un lycée**

→ **Sport : ATHLÉTISME**
(1500 m)

Pratique l'athlétisme depuis 1999

→ **Palmarès :**

Vice-champion de France de cross court (2010)

3^e au championnat de France sur 1500 m (hiver 2011)

(cross court : 4 km, cross long : 12 km)

QU'EST-CE QUI VOUS A PLU DANS CE SPORT ?

En fait, j'ai réalisé des performances dès le départ. J'ai été remarqué par mon professeur d'EPS, lorsque j'étais au lycée des Andaines et il m'a poussé à faire le championnat d'UNSS.

DANS QUEL CLUB PRATIQUEZ-VOUS ?

J'ai intégré cette année le club de Mondeville-Hérouville. Sinon, j'ai longtemps été membre du club d'Argentan.

QUELLES SONT VOS PERSPECTIVES D'AVENIR ?

L'athlétisme me passionne, mais cette discipline comprend, en général, des sports ingrats, dans le sens où leur pratique est difficile.

Il n'y a pas de professionnels, pas de débouchés.

Pour s'investir et pouvoir continuer, il faut trouver des sponsors. J'ai la chance, pour ma part, de bénéficier de subventions.

Mes objectifs : commencer à préparer l'avenir, penser à la réorientation.

En ce qui concerne mes résultats, je suis confiant pour cet été (compétitions, performances) et pour l'an prochain.■

LES ENTREPRISES

La ville de La Ferté-Macé dispose d'un tissu d'entreprises riche et diversifié. Le paysage économique, issu d'une tradition industrielle et artisanale, a évolué et s'est enrichi au fil des ans. La commune compte une cinquantaine d'entreprises (PME/PMI) sur son territoire.

De nombreux secteurs sont représentés : services (supermarchés, notariat, cabinets d'architectes,

banques...), artisanat (menuiserie, maçonnerie, entreprises de peinture...), fabrication (emballages, ressorts, faisceaux d'allumage...)

Les entreprises fertois sont concentrées en majeure partie sur la zone du Parc et la zone industrielle Beauregard.

Voici la présentation de quelques entreprises du secteur.

Atelier de façonnage au sein de l'imprimerie



Imprimerie Compédit Beauregard
ZI Beauregard
www.compedit-beauregard.fr
Directeur général : M. GALLIER Benoît



L'IMPRIMERIE COMPÉDIT BEAUREGARD

Comptant **160 ans d'existence**, l'imprimerie Compédit Beauregard est une des plus anciennes entreprises du secteur (elle a été créée dans les années 1850).

Cette entreprise familiale de **63 employés**, est gérée depuis quarante ans par les membres de la famille GALLIER.

LES PRESTATIONS PROPOSÉES :

- conception,
- impression numérique,
- tirages,
- impression offset,
- façonnage (coupure, pliage, assemblage, agrapage et collage des livres...),
- routage (mise sous plis, sous films, packaging, dépôt à la poste).

Le volet **conception** est assuré par des infographistes et des opérateurs PAO (Publication Assistée par Ordinateur), des métiers où la créativité tient une place importante. Le volet **impression et gestion des imprimés** est pris en main par des conducteurs offset et des conducteurs de machines d'impression numérique.

La pratique de ces métiers nécessite des **compétences techniques** pointues.

L'entreprise a d'ailleurs su s'adapter aux différentes évolutions techniques que le secteur de l'imprimerie a pu connaître ces dernières années (informatique), notamment avec l'apparition du numérique.

Elle a pris un **engagement écologique fort** en obtenant la **certification Imprim'vert** (certifie la volonté de l'entreprise de réduire les impacts environnementaux liés à son activité) et le **label PEFC** (certifie l'utilisation de papiers fabriqués à partir de matières premières provenant de forêts gérées durablement).

Des investissements importants ont également été engagés dans la construction d'un bâtiment Haute Qualité Environnementale (HQE) et l'acquisition d'une machine d'impression dernière génération. L'acquisition de ce nouvel outil a permis à l'imprimerie d'augmenter la capacité de tirage (capacité d'impression plus importante) des imprimés et d'améliorer la qualité d'impression des fichiers.

Avec un marché à 80 % parisien, la partie logistique y occupe une place importante. L'imprimerie tient donc le haut du pavé, dans un secteur innovant et en perpétuelle évolution.

LA SOCIÉTÉ S.C.F.

Créée le 1^{er} octobre 1988, suite au rachat de l'entreprise HARDY, la Sarl SCF, transformée par la suite en SA, puis SAS, est une société spécialisée dans la plomberie, le chauffage et l'électricité.

8 personnes y étaient alors employées.

Transférée en 2000, Zone industrielle Beauregard, rue des Peupliers, l'entreprise en pleine expansion compte alors 30 salariés.

M. et Mme CHAVOIS cèdent leur entreprise en oct. 2009, à un groupe de trois associés présidé par Frédéric JEAULT (également à la tête d'une société d'électricité en Mayenne et d'une société de plomberie-chauffage dans le Maine-et-Loire).

Patrick DELALANDE en assure désormais la direction.

En 2011, la société compte **48 salariés** :

- 10 chargés d'affaires-techniciens de bureau d'études,
- 2 personnes en comptabilité, ressources humaines administratifs,
- 1 magasinier,
- 35 personnes en exécution, dont 3 apprentis.

La moyenne d'âge est de 33 ans pour une ancienneté moyenne de 7 ans.

La société continue de se développer. Une antenne sera bientôt ouverte à Laval.

Reconnue pour son professionnalisme par les donneurs d'ordre (**Maîtres d'ouvrage, Elus, Architectes, Bureau d'Études...**), SCF participe au maintien du tissu économique et social local en **se développant et en créant de l'emploi**.

L'entreprise attache une place importante à la formation de son personnel.

Les difficultés de recrutement des personnes sur le bassin d'emploi fertois, pour des postes de plombiers-chauffagistes, électriciens, techniciens de maintenance... ont poussé les dirigeants à opter pour la formation de leurs futurs salariés (apprentis).

Un **plan de formation sur plusieurs années** a été mis en place. Pour suivre les évolutions techniques, en particulier dans le domaine **des énergies renouvelables et des nouvelles réglementations** (notamment dans la construction des bâtiments basse consommation (BBC)), l'entreprise a pour objectif de s'appuyer sur une équipe toujours plus performante.

LES MARCHÉS DE L'ENTREPRISE :

La société réalise environ 60 % de son chiffre d'affaires dans les marchés publics et 40 % chez des clients privés (industries, promoteurs, associations...).

Elle est spécialisée dans les travaux d'électricité, génie climatique, chauffage, ventilation, désenfumage, traitement d'air et d'eau pour : des centres hospitaliers, des cliniques, des centres de soins, des EHPAD, des immeubles de bureau, des industries... Depuis son rachat en octobre 2009, l'entreprise propose de nouvelles prestations : petits travaux, dépannage et maintenance et peut également intervenir sur des travaux d'installation de pompes à chaleur, de production d'eau solaire, installations photovoltaïques chez des particuliers.



Locaux de la société S.C.F.
ZI Beauregard (bâtiment bleu et jaune)

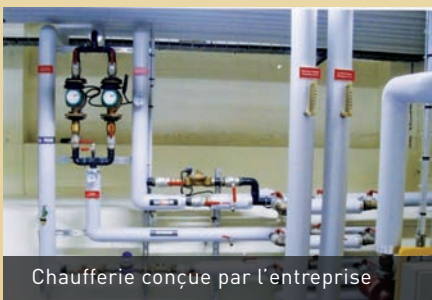

Chaufferie conçue par l'entreprise

SAS SCF
ZI Beauregard
rue des Peupliers

FERTOISES



Atelier de sellerie

ESAT LES ATELIERS BEAUREGARD

Implanté sur la commune depuis 1995, l'**Établissement et Service d'Aide par le Travail (ESAT)/ Les Ateliers Beauregard** est géré par l'Association Départementale des Amis et Parents de personnes ayant un handicap mental (ADAPEI) de l'Orne. Elle accueille (après décision de la Commission des Droits à l'Autonomie des Personnes Handicapées) **un public d'adultes présentant un handicap mental**, dans des locaux adaptés à cet effet.

L'établissement a un agrément de 47 places délivré par l'ARS (Agence Régionale de Santé). Les bénéficiaires sont, quant à eux, liés à l'établissement par un contrat de soutien et d'aide pour le travail. L'établissement leur apporte **une aide par le travail, en s'appuyant sur une équipe de professionnels qualifiés et en intégrant les différentes problématiques rencontrées par le public accueilli.**

LES AXES DE TRAVAIL :

- **le soutien professionnel**, avec apprentissage de la gestuelle, l'aménagement aux postes de travail, la sensibilisation aux règles d'hygiène et de sécurité, la formation à l'utilisation d'outils divers...
- **le soutien éducatif**, avec la mise en place d'activités scolaires, sportives, logiques, de création et d'expression, d'ateliers vie quotidienne...
- **le soutien psychologique**, avec des entretiens de soutien, de psychothérapies, d'évaluation psychométrique.
- **l'accompagnement social**, en privilégiant les relations avec les familles, avec les organismes de tutelle, les entretiens réguliers avec les usagers.

Ce soutien médico-social et éducatif a pour **but de favoriser l'épanouissement personnel et social des personnes accueillies.**

Une quinzaine d'activités professionnelles, supervisées et encadrées par un chef d'atelier et quatre moniteurs d'ateliers sont proposées aux usagers **en fonction de leurs capacités.**



Atelier de soutien

ESAT / LES ATELIERS BEAUREGARD

ZI Beauregard
rue des Sablières
Directeur : M. Hervé CHAUVIN

LES ACTIVITÉS PRINCIPALES :

- **l'assemblage par vissage, par agrafage, par rivetage, par collage...** de pièces métalliques, plastiques (composants pour l'automobile,...), de pièces de bois (pieds de lits,...), de fonds de selles (motos), de chemises de classement (articles scolaires),
 - **la pose d'éléments adhésifs** sur différents produits,
 - **le conditionnement** : sous film, en sachets, de trousse et de présentoirs (mise en forme et remplissage avec des produits parapharmaceutiques...),
 - **la couture et sellerie** d'étiquettes sur nuanciers, de poignées et accessoires en cuir, de sangles d'arrimage,...
 - **le ponçage de logos** sur des pièces automobiles,...
- Les ateliers fournissent des travaux pour **une vingtaine de clients**, dont neuf entreprises fertaises. Les usagers **perçoivent une rémunération** versée en partie par l'établissement et complétée par l'État. Elle se cumule quasiment toujours avec l'Allocation aux Adultes Handicapés (AAH). Au total, **12 salariés** travaillent au sein de l'établissement (dont une psychologue et une assistante sociale).



Conception d'un vêtement

LA FERTÉ-CONFECTION

La Ferté-Confection compte, en 2011, 21 ans d'existence. L'entreprise a été créée en 1990, suite à

la reprise du Pôle de Confection. Cette usine d'habillement est une digne représentante de l'industrie textile.

Prestataire de service dans le domaine de la confection de vêtements de luxe, elle compte parmi ses commanditaires des **couturiers de renom** : Yves St-Laurent, Nina Ricci, Chloé, Balmain, Balenciaga, Thierry Mugler, Andrew GN (créateur d'origine chinoise qui crée et produit des vêtements en France. Il commercialise la totalité de sa production à l'étranger)...

Les vêtements produits sont **principalement destinés à l'exportation**. Jean-Pierre BERNARD, directeur de l'établissement, définit le travail de ses employées comme « *un travail de qualité artisanale, tout en étant soumis aux délais plutôt courts imposés par le marché* ».

ORGANISATION DES SERVICES :

- **Bureau d'études** : établit le « prototype » du vêtement (patronage), à partir des croquis fournis par le styliste.
- **Bureau des méthodes** : étudie le modèle à réaliser en collaboration avec le bureau d'études. Établit ensuite une gamme de montage qui servira à évaluer le coût de fabrication du produit et d'en réaliser le modèle.
- **Le matelassage** : « fait main », du fait de la manipulation de matières délicates et coûteuses. Les matières y sont scrupuleusement inspectées et contrôlées, à chaque étape de la coupe. Chaque défaut déposé est signalé au client.
- **La coupe** : réalisée par une unité de coupe automatique. Pour les motifs plus délicats (broderies), elle est réalisée manuellement.
- **La fabrication** : réalisée par des opératrices (elles travaillent par groupe de 11, dans des blocs distincts. Chaque groupe est encadré par une monitrice qui veille à la finition des productions et assure la formation des opératrices) selon le cahier des charges fourni et les délais imposés par le client.

- **Entretien des machines** : effectué en salle de mécanique (réglages, réparations des outils spéciaux...). Une maintenance indispensable pour le bon déroulement des opérations.
- **L'expédition** : étiquetage, conditionnement et transport du produit.

L'usine emploie **78 salariés** (des agents de méthodes, ouvrières, techniciens, chefs d'équipe...)



Atelier de fabrication

La Ferté-Confection

21, boulevard de Contades
www.leferteconfection.net
Directeur : M. Jean-Pierre BERNARD
Directrice des opérations : Mme Danielle DROUET



Les salariés de la SARL Atelier JSA

L'ATELIER JSA

Créé en 1973 par M. JUILLARD (architecte libéral), l'atelier JSA est un cabinet d'architectes qui compte **11 salariés** (architectes, conducteurs de travaux, dessinateurs, économiste...). La société Atelier JSA, (Juillard-Sellos-architectes) a été créée en 2003.

Après le départ en retraite de M. JUILLARD (2010), la direction du cabinet a été reprise par Sandra SELLOS et Jean-Pascal GUÉRIN, associés de l'entreprise.

Le rôle de l'architecte : il « *intervient sur la construction, la réhabilitation, l'adaptation des paysages, des édifices publics ou privés, à usage d'habitation, professionnel,*

industriel, commercial... Son concours est obligatoire pour l'établissement du projet architectural faisant l'objet d'une demande de permis de construire (sauf pour les cas dérogatoires prévus par l'article 4 de la loi sur l'architecture) », **source architecte.org**

Les activités de l'entreprise : suivi des projets commandités **par les maîtres d'ouvrage** : particuliers, entreprises, promoteurs, collectivités et organismes dans les secteurs publics et privés : équipements publics, équipements de santé, maisons individuelles, logements sociaux, bâtiments industriels et commerciaux...

Les principales tâches effectuées :

- réalisation d'esquisses,
- avant-projets,
- élaboration des dossiers de consultation des entreprises,
- direction de travaux, suivi des chantiers...

La clientèle du cabinet est essentiellement ornaise et rayonne sur un champ d'une soixantaine de kilomètres autour de la commune.



SARL ATELIER JSA

ZI Route d'Argentan – BP 37
Direction :
Mme SELLOS Sandra
M. GUÉRIN Jean-Pascal

Les entreprises implantées sur la commune et le pays fertais participent au rayonnement économique du secteur. Elles offrent des terrains d'insertion professionnelle et des lieux d'apprentissage.

La ville de La Ferté-Macé favorise l'implantation d'entreprises nouvelles, en mettant à disposition des terrains d'implantation (zone de Bellevue, des Tesnières, de l'Oisivière...), en étudiant les projets des entrepreneurs qui lui sont soumis et en organisant des rencontres/échanges avec les représentants des entreprises présentes sur le secteur (voir supplément).

CONTACT

Mairie de La Ferté-Macé
Secrétariat du maire
Place de la République
61600 La Ferté Macé
tél. 02 33 14 00 46 ■

■ Infos pratiques

■ La Chambre des Métiers et de l'Artisanat a changé d'adresse

La Chambre des Métiers et de l'Artisanat (*cf, article page 3, journal n° 8*) a investi de nouveaux locaux au mois d'avril dernier. Vous trouverez les nouvelles coordonnées ci-dessous :

Chambre Des Métiers et de L'Artisanat de Région de Basse-Normandie, Section Orne
52 boulevard du 1^{er} Chasseurs BP 19
61001 Alençon cedex
tél. 02 33 80 00 50
Courriel : cma61@cma-orne.fr
Site Internet : www.cmar-bn.fr

■ Inscriptions dans les écoles maternelles publiques

- **École maternelle Charles PERRAULT**
rue Pierre Neveu, tél. 02 33 37 12 59
- **École maternelle Jacques PRÉVERT**
rue Alexandre Lainé, tél. 02 33 37 04 91

Votre enfant a ou va avoir 2 ans ?

Vous avez déjà pensé à l'école maternelle pour la rentrée prochaine ou pour beaucoup plus tard et vous vous interrogez.

À quel moment peut-on commencer ?

Comment l'inscrire ? Y a-t-il des conditions ?

Et autres questions qu'il est légitime de se poser.
Le Service Éducation Jeunesse de la mairie pourra vous apporter les réponses et procèdera aux formalités administratives.
Il n'est pas trop tôt pour se renseigner. Cela permet de prendre des décisions adaptées, dans l'intérêt de l'enfant.

RENSEIGNEMENTS :

Service éducation jeunesse
tél. 02 33 14 00 41
Courriel : education.jeunesse@lafertemace.fr

■ Fonctionnement estival des services municipaux

- **La base de loisirs** fonctionne tout l'été.

- **Le service Sports et Loisirs** sera fermé une partie du mois d'août. Pendant cette période, les appels sont transférés à la base de loisirs.

RENSEIGNEMENTS AU : 02 33 38 99 00

- **Petite enfance :** Pour **réserver une place** à la halte-garderie, les parents peuvent appeler dès le vendredi, **à partir de 13 h 45** au numéro suivant : 02 33 14 00 41. *Réservations pour la semaine suivante.*

La halte-garderie sera fermée du 1^{er} au 26 août. Dès la rentrée de septembre, les modalités d'inscriptions sont susceptibles d'être modifiées, du fait de l'ouverture du multi-accueil (voir article p. 2)

Centre de loisirs 3-6 ans : le centre sera ouvert du 4 au 29 juillet, inscriptions à partir du mois de juin. Des bulletins d'inscriptions seront distribués dans les différentes écoles pour les enfants qui fréquentent déjà le centre.
Pour ceux qui ne le fréquentent pas, les bulletins seront à retirer au bureau du service éducation jeunesse au 14 rue Pasteur
tél. 02 33 14 00 41.

- **La bibliothèque municipale** vous accueillera du **mardi 5 juillet au samedi 27 août**. Il vous sera possible de consulter sur place et d'emprunter jusqu'à : 12 livres, 6 CD, 4 CD-ROM.

Les horaires d'ouverture sont les suivants :

les mar-jeu-ven : 14 h – 18 h
le mercredi : 10 h – 12 h / 14 h – 18 h
le samedi : 10 h – 12 h
Elle sera fermée les 15 et 16 juillet.
RENSEIGNEMENTS : 02 33 37 47 67

- **Le service affaires générales** reste également ouvert tout l'été. Le service accueille le public et recense les demandes suivantes :
 - ◆ demandes d'actes état-civil (actes de naissances, mariages...),
 - ◆ inscriptions sur les listes électorales,
 - ◆ urbanisme...tél. 02 33 14 00 40

• Service Culturel OFCL :

Le service sera fermé du 25 juillet au vendredi 12 août inclus.

■ Le centre aquatique vous accueille tout l'été !

Horaires d'ouverture :

les lun-jeu : 12 h 00 – 18 h 30
les mar-ven : 14 h 00 – 18 h 30 / 19 h 30 – 22 h 00
les mer-sam : 14 h 00 – 18 h 30
le dimanche : 9 h 00 – 12 h 30 / 14 h 00 – 18 h 30
Évacuation des bassins 20 minutes avant la fermeture

RENSEIGNEMENTS :

Centre aquatique du pays fertois
5 rue des Cinq frères Robinet
61600 La Ferté-Macé
<http://paysfertois.com>
tél. 02 33 30 80 82

■ Une nouvelle salle polyvalente sur la base de loisirs : « Les 3 îles »

À partir de mi-juillet, il sera possible pour les particuliers, associations ou entreprises de louer la salle des 3 îles (ex-Eden). La salle au rez-de-chaussée du bâtiment, dispose d'une capacité d'accueil d'environ 100 personnes. Équipements mis à disposition : une cuisine type traiteur (permet le maintien des plats à température). Ce nouveau service, mis en place par la ville, permettra aux usagers d'y organiser des rendez-vous festifs et d'y tenir toute sorte de réunions, séminaires...

Elle vient compléter la palette des salles mises à disposition du public par la ville :

- les salles gratuites pour les réunions, les assemblées générales, les activités ou permanences de services publics : maison Bobot et centre d'animation J. Prévert
- les salles avec un tarif de location sont mises à disposition gratuitement pour les associations fertoises une fois par an : salle Rossolini et salle des gîtes.
- une salle polyvalente avec cuisine traiteur, (tarif préférentiel pour les fertois) : « les 3 îles ».

Le planning de réservation est géré par l'association AFIP qui reversera les recettes à la ville.

RENSEIGNEMENTS/ RÉSERVATIONS :

AFIP
tél (standard) : 02 30 05 05 05
Courriel : contact@afip-normandie.fr ■

■ Bien vivre ensemble

TRIONS NOS DÉCHETS !

Nous aborderons dans ce numéro, le tri des déchets, un champ d'action où l'information des usagers est un des moteurs de bon fonctionnement. Forte de ses considérations environnementales, la ville de La Ferté-Macé encourage le tri sélectif. Plusieurs établissements scolaires de la commune ont obtenu ou se sont engagés dans l'obtention du label éco-école, dont une des optiques principales est la gestion des déchets. Les plus jeunes sont ainsi sensibilisés très tôt à cette problématique.

Pour faciliter la mise en application des consignes, des containers distincts sont disposés aux abords des habitations, des sacs de tri sont mis à disposition des usagers qui en font la demande aux services techniques, en mairie (2^e étage).

Comment procéder au tri ?

- **Les déchets papiers :** journaux, magazines, cartons d'emballages et autres papiers doivent être jetés dans les sacs ou les bacs bleus.
- **Les déchets plastiques :** bouteilles, flacons de lessives, de produits ménagers, briques, bouteilles d'eau... doivent être jetés dans les sacs ou bacs jaunes.
- **Le verre** (bouteilles, pots, bocaux...) doit être déposé dans les containers dédiés à cet effet.
- **Les encombrants** doivent être déposés à la déchetterie à laquelle est rattachée la commune.
- **Les appareils, objets électriques ou électroniques** (très polluants) : appareils électroménagers, ordinateurs, télévisions, imprimantes... doivent être rapportés dans des points de collectes afin d'être recyclés. Vous pouvez également les retourner au point de vente auquel vous les avez achetés. Le distributeur est dans l'obligation de les reprendre.

**Le tri des déchets :
des gestes simples, à appliquer
quotidiennement, afin de préserver
l'environnement.**



■ Qu'est ce que « Bien vivre ensemble » pour les Fertois ?

Si vous souhaitez soumettre vos idées pour cette rubrique, vous pouvez adresser vos textes à :

- **Mairie de La Ferté-Macé**
Journal municipal
Rubrique « Bien Vivre Ensemble »
Place de la République
61600 La Ferté-Macé

- ou **par courriel** à l'adresse suivante : bulletin.municipal@lafertemace.fr

Nous ferons paraître une sélection dans les prochains journaux municipaux. ■

EN JUIN

■ Mardi 14 juin :

La bibliothèque poursuit dans l’humour !
Balade contée : promenade, agrémentée de lectures de contes, d’albums et de poésies sur le thème de l’Humour.
Apporter son pique-nique (repas champêtre au bord de l’eau).
DÉPART : parking de la Brochardière à 18 h 30
Tout public, durée : environ 1 h
RENSEIGNEMENTS :
Bibliothèque municipale
tél. 02 33 37 47 67
Courriel : bibliotheque.municipale@lafertemace.fr

■ Vendredi 17 juin :

Gala de musique de l’O.F.C.L.
Représentation des élèves des cours de musique et éveil musical de **Manuela CHEVALIER**, **Éric MILLER** et **Bruno FUSI**.
À 20 h 30
Salle Guy Rossolini
RENSEIGNEMENTS :
tél. 02 33 37 52 82
Courriel : ofcl@wanadoo.fr

■ Dimanche 19 juin :

Journée Nature sur le site de la Tour de Bonvouloir, organisée par l’Office de Tourisme du Pays Fertois, d’Andaine et du Houlme, en partenariat avec la commune de Juvigny-sous-Andaine, la Communauté de Communes du Pays d’Andaine, Le Haras de la Tour, l’ONF et les Cyclotouristes d’Andaines.
Découvrez la forêt d’Andaines à pied, à cheval ou en vélo, en suivant des parcours différents.
RENSEIGNEMENTS :
Office de Tourisme
tél. 02 33 37 10 97
Courriel : otsi.la-ferte-mace@wanadoo.fr

■ Du 20 au 30 juin :

Exposition des travaux des élèves de l’O.F.C.L.
(Arts Plastiques et Poterie)
Salle J. Rousseau – Espace culturel du Grand Turc.
Entrée libre du **mardi au vendredi de 14 h à 18 h.**

■ Mardi 21 juin :

Fête de la musique – 4 lieux
• **PARVIS DE L’ÉGLISE**
18 h : TOUBAB • percussions africaines
20 h : école de musique OFCL
21 h 30 : A FOND’CALE • chanson festive
• **PLACE MAIRIE**
20 h 30 : TOUBAB • percussions africaines
21 h 30 : Scène ouverte • groupes ou musiciens amateurs
Contact inscription, bibliothèque municipale
tél. 02 33 37 47 67
• **COUR DU GRAND TURC**
20 h 30 : MONTMARTRE RAGGTIME • duo jazz swing
• **PARC BARRÉ SAINT**
20 h 30 : SI ON CHANTAIT • chorale

■ Dimanche 26 juin :

• **Fête des école publiques**
organisée par la FCPE,
À l’école Paul SOUVRAY
• **Kermesse des écoles maternelles et élémentaires privées (Bernadette et Ste-Marie)**
À Ste-Marie (après-midi)

■ Lundi 27 juin :

Voyage du concours des maisons fleuries
Office de Tourisme
Tarif : 60 €/pers.
Visites guidées prévues à Juvigné et Colombiers-du-Plessis.

EN JUILLET

■ juillet / août :

Stages d’équitation au Poney Club de La Peleras
(affilié F.F.E)
À partir de 5 ans
Réservations sur place au poney-club
(accès route de Domfront) ou au 02 33 38 29 83.

■ Samedi 9 juillet :

3^e édition Festival Le Chant des Cigales
(voir article p. 3)
Lieu du festival :
Chemin des Chauvins (derrière le stade),
61600 La Ferté-Macé
Accès au site, route de Flers.

EN AOÛT

Concours des Maisons Fleuries et Potagers

RENSEIGNEMENTS / INSCRIPTIONS :
Office de tourisme.

■ Lundi 1^{er} août :

6 000 cyclotouristes de passage à La Ferté-Macé
(dans le cadre de la **73^e semaine fédérale internationale de cyclotourisme**, du 31 juillet au 7 août)
Avec des animations proposées dans la journée en ville (UCIA-ville)
Ouvert aux licenciés (il est nécessaire, pour s’inscrire d’être titulaire d’une licence FFCT : Fédération Française de Cyclo Tourisme).
RENSEIGNEMENTS / INSCRIPTIONS :
Comité d’Organisation de la Semaine Fédérale Internationale de Cyclotourisme (COSFIC) Flers 2011
Bâtiment Les Capucines
1 allée des Fleurs – BP 17
61101 Flers
tél. 02 33 38 13 50
Courriel : cosfic2011@orange.fr
www.sf2011-flers.org

EN SEPTEMBRE

■ Dimanche 4 septembre :

43^e braderie, brocante et vide-greniers
en ville
(U.C.I.A.)
Inscriptions aux activités de l’O.F.C.L.
(musique, danse, poterie, arts plastiques, chant choral adultes, éveil musical...),
À partir du 5 septembre
Service Culture-OFCL
Centre culturel du Grand Turc
tél. 02 33 37 52 82

■ Samedi 10 septembre :

Inscriptions au Poney-club de la Peleras
De 8 h à 16 h

■ Samedi 17 septembre :

Festival « Bouff’ton terroir »
(organisé par le MRJC)
PROGRAMME :
Marché de producteurs locaux, animé par des cafés-discussion (marché couvert)
avec circuits-courts, jeux gustatifs, jeux en bois, concours de la plus belle tarte de saison, échanges de recettes...
Suivi de concerts en soirée, salle Guy Rossolini.
Une journée de festivité à ne pas manquer !
RENSEIGNEMENTS :
MRJC Orne et Basse-Normandie
6 rue W. Challeme1 – BP 48
61600 La Ferté-Macé
tél. 02 33 38 43 93
Courriel : orne@mrjc.org
www.mrjc.org

■ 17 et 18 septembre :

Journées du patrimoine
Visites de la ville, de l’église, des monuments et du Musée du Jouet
(entrée gratuite au musée, aux horaires habituels)

EN OCTOBRE

■ Du 15 au 17 octobre :

37^e journées mycologiques du Pays Fertois, d’Andaine et du Houlme
Salle polyvalente – Bagnoles-Château
(Office de tourisme)
AU PROGRAMME
sorties en forêt, exposition mycologique...

■ Dimanche 16 octobre :

Concours officiel poneys
(Poney-Club de La Peleras).

■ Du 17 au 22 octobre :

Exposition des œuvres d’un sculpteur africain
(dans le cadre des « Afrikaales »),
Salle J. Rousseau
Entrée libre.

EN NOVEMBRE

Festival Kubrick avec 4 films du réalisateur
Cinéma Gérard-Philipe
Centre Culturel du Grand Turc
tél. 02 33 37 52 81
Courriel : cinegerardphilipe@wanadoo.fr

EN DÉCEMBRE

Circuits « Les Lumières du Bocage »

■ Du 1^{er} au 21 décembre :

Opération de Noël chez les commerçants participants
(UCIA)

■ Mercredi 14 décembre :

Marché de Noël
70 exposants et animations diverses (U.C.I.A.)

MANIFESTATIONS SOUS RÉSERVE DE MODIFICATIONS ■

■ programme estival
de la base de loisirs

DU 18 AU 26 JUIN

Fête Foraine (parking du plan d’eau)

DIMANCHE 12 JUIN

Démonstration d’Hydromodélisme

DIMANCHE 19 JUIN

Open de Swin Golf

DIMANCHE 3 JUILLET

Tournoi Viking Beach Soccer Tour (voir article p. 3)

Démonstration d’Hydromodélisme

DIMANCHE 10 JUILLET

Baptême de Yole

MERCREDI 13 JUILLET

Feu d’artifice et Bal Populaire

DIMANCHE 17 JUILLET

Baptême de Yole

DIMANCHE 24 JUILLET

Concours de Pétanque

DIMANCHE 31 JUILLET

Tournoi beach soccer

DIMANCHE 7 AOÛT

Concours de Pétanque

DIMANCHE 28 AOÛT

Moto-cross (AMCF)

Démonstration d’Hydromodélisme

SAMEDI 10 ET DIMANCHE 11 SEPTEMBRE

Journée Sport, Santé, Bien Être

DIMANCHE 11 SEPTEMBRE

Portes Ouvertes Swin Golf (Femme)

DIMANCHE 18 SEPTEMBRE

Compétition Swin Golf (challenge interne)

**Vous souhaitez plus d’infos
sur les manifestations de la ville ?
Un site : www.lafertemace.fr !**
Vous constatez une erreur sur le site internet ?
Signalez la à : webmaster@lafertemace.fr

Retour en images

3 mars

Concours d'animaux de viande



Le concours d'animaux de viande s'est déroulé le 3 mars dernier, sur le parking de la base de loisirs.

Depuis plus de 50 ans, il est l'occasion, pour les éleveurs, de promouvoir l'élevage des races à viande et ainsi, de valoriser les élevages d'animaux de qualité. La municipalité s'est mobilisée pour soutenir ce concours. Avec l'aide financière du sénateur Nathalie GOULET, la ville a réalisé les investissements pour améliorer la sécurité et le confort des exposants. Rendez-vous est déjà pris pour l'année prochaine.

Les trois membres du jury, éleveurs de race à viande, ont donc classé les 50 bovins : vaches de races diverses (normandes, charolaises, limousines), génisses et bœufs qui concourraient selon les critères de qualité qu'ils avaient définis.

La remise de prix s'est déroulée en mairie, en fin de journée.

Concours d'animaux de viande

Pdt : M. Roger FOUCHER

tél. 02 33 37 00 75 ■

19 mars

Commémoration du « Cessez-le-feu » en Algérie



L'association des Anciens d'Afrique du Nord (AFN) a procédé à la commémoration du « Cessez-le-feu » de la guerre d'Algérie, samedi 19 mars.

Un cortège composé de drapeaux, d'élus, d'anciens d'AFN et d'habitants s'est recueilli devant le monument aux morts, afin de célébrer ce 49^e anniversaire.

Après lecture du « Cessez-le-feu », du manifeste national, remise de décorations à des anciens combattants, la cérémonie s'est terminée par le salut des drapeaux et un vin d'honneur en mairie.

Les décorés (médaille de reconnaissance de la nation) : CHAPON René, CHARDON Henri, CHOLET Bernard, COMTÉ Maurice, GÉRARD Rémi, GERMAIN André, GRELLET Jean-Claude, HAURÉE Michel, HELLOIN René, MAUGER Maurice, HEMERY Jean, LEVERRIER Roger, MOTTIER Guy, PINOT André, RADIGUE Gilbert.

CONTACT :

Président : M. Michel GOUALIER

tél. 02 33 37 36 01

Courriel : michel.goualier@orange.fr ■

Du 25 au 27 mars

Enduro pêche

L'association CARP'EAU 61 (créée en 2000), organise un enduro pêche sur la base de loisirs depuis 2003 (sauf l'an dernier). Pendant deux jours, une dizaine d'équipes de pêcheurs a « bivouaqué » sur la base de loisirs pour ce marathon de la pêche. L'activité est réglementée et chaque poisson pêché est remis à l'eau. Pour ce club de passionnés (qui compte une trentaine d'adhérents), cette manifestation permet d'allier convivialité, échange et générosité. En effet, la majeure partie des fonds récoltés est reversée habituellement au profit du téléthon. Cette année, l'association a reversé 150 € au Secours Populaire.

Inscriptions / Contacts :

Pdt : M. Jérôme GRAINDORGE – tél. 06 82 18 52 53.

Vice-Pdt : M. Alain PLUMAIL – tél. 06 18 18 82 33. ■

1^{er} avril

Carnaval des écoles



Les visiteurs se sont pressés en masse, afin de suivre le défilé des enfants déguisés. Le carnaval des écoles se déroulait vendredi 1^{er} avril, dans l'après-midi.

Parents, enfants et visiteurs ont arpenté les rues de la commune dans une ambiance festive (le groupe de percussions africaines Toubab animait la fête).

Le carnaval est organisé conjointement par les écoles maternelles, élémentaires et le centre de loisirs 6-11 ans.

10 avril

Prix de la municipalité



Organisé par le Vélo-club de La Ferté-Macé, le prix de la municipalité s'est déroulé dimanche 10 avril, dans l'après-midi.

100 cyclistes ont pris le départ, à 14 h 30, place Leclerc.

La course suivait un parcours de 11 km (place Leclerc, rue de la Teinture, St Jean). Les coureurs ont effectué 9 tours, pour un total de 100 km de course. 7 fertois y étaient engagés.

CLASSEMENT :

1^{er} : Pierre CHOFFAT (US La Gacilly)

2^e : Sébastien BRIOUZE (AC-Bayeux)

3^e : Aurélien SÉBIRE (VC Pont-Audemer)

Le 1^{er} fertois, Julien LAMBERT (VC Ferté-Macé) se classe 16^e.

Vélo-club de La Ferté-Macé

Pdt : M. Gérard BLANCHARD

tél. 02 33 37 05 96 ■

16 avril

Portes ouvertes aux centres de loisirs municipaux



Les centres de loisirs municipaux avaient ouvert leurs portes samedi 16 avril dernier. L'occasion pour les deux centres : 6-11 ans et 3-6 ans (voir article p. 2), de faire découvrir et exposer leurs activités aux parents.

Abdel ABOUELAROUF, animateur, précise que « le centre 6-11 ans, ouvert les mercredis et pendant les petites vacances scolaires peut accueillir 48 enfants au total. 3 professionnels qualifiés encadrent les enfants, autour du directeur du centre, Loïc PIERRE.

Les activités proposées sont : des activités artistiques, culturelles, sportives, découverte de l'environnement, organisation de séjours en bord de mer, Paris, cité des Sciences... »

Pour Magalie SOUTY, animatrice au centre de loisirs maternel (3-6 ans), cette journée de découverte « reste indispensable. De nombreux parents n'ont pas connaissance du centre et profitent de cette occasion pour poser des questions pratiques : rythme quotidien des enfants, activités proposées... »

57 enfants peuvent y être accueillis.

Le centre de loisirs 3-6 ans est dirigé par Marie-Claude MÉNOCHET.

Les centres de loisirs organisent une journée portes ouvertes chaque année.

RENSEIGNEMENTS :

Service éducation jeunesse

tél. 02 33 14 00 41

Courriel : education.jeunesse@lafertemace.fr ■

Du 9 avril au 8 mai

Au Printemps, la Normandie se découvre

Mise en place à l'initiative du Comité Régional de Tourisme, avec le soutien des Régions de Haute et de Basse Normandie, l'opération « Au Printemps la Normandie se découvre » est une manifestation à destination des familles normandes.

Pendant un mois, 300 lieux à visiter et animations proposés à tarifs réduits sont accessibles aux habitants et visiteurs



des deux régions. La ville de La Ferté-Macé participe depuis trois ans à cette opération.

AU PROGRAMME :

- des tarifs réduits étaient proposés pour le musée du jouet (1 entrée gratuite pour une entrée payante à 3,30 €) et l'activité swin-golf (tarif réduit de 3 € au lieu de 7 €).
- L'Office de tourisme procédait à des visites guidées de la ville au tarif d'1,50 €, avec la gratuité pour les – 12 ans.

Cette opération permet de mettre à portée du plus grand nombre des activités culturelles, sportives et de loisirs. ■

26 avril

Les Andain'ries débarquent à La Ferté-Macé



Succès total, pour la grande première des Andain'ries, mardi 26 avril. Seul en scène, devant une salle comble, l'humoriste Gabriel a enflammé la salle Gérard Philipe, et les spectateurs riaient à gorge déployée devant son spectacle détonant « Rappel », qui a duré 45 min. Spectacle suivie par « Bonbon chante des perles », où la chanson a rencontré l'humour dans un concert variéto-comique.

Rendez-vous pour une deuxième édition l'an prochain !

Les Andain'ries

Président : M. Serge BRETEL

www.lesandainries.fr ■

8 mai

Cérémonie du 8 mai



La cérémonie du 8 mai s'est déroulée dans la sobriété. Pour ce 66^e anniversaire commémorant la victoire des alliés sur l'Allemagne nazie en 1945, les habitants avaient répondu à l'appel.

Jeanne PASSAYS, présidente du Souvenir Français, a fait lecture, devant l'assemblée, de l'ordre n° 9 du Général DE LATTRE DE TASSIGNY (le 9 mai 1945, le général signa, à Berlin, au nom de la France, l'acte de capitulation de l'Allemagne).

Le maire, lors de son discours, a mis à l'honneur le courage des héros et combattants de cette guerre dévastatrice.

Une minute de silence a été observée et enfin, les quinze enfants de CM2 de l'école Paul Souvray ont entonné le chant des partisans et la Marseillaise avant la dispersion du public.

Marché aux fleurs (UCIA)



Le traditionnel marché aux fleurs se déroulait également dimanche 8 mai.

AU PROGRAMME :

- exposition de voitures anciennes. 25 voitures d'époque étaient exposées place Leclerc. On pouvait notamment observer une camionnette Peugeot de 1955, une traction Citroën de 1937 ou encore une 4 CV de 1954.
- Une exposition de bonsaïs et de trains miniatures (Rail Miniature du Pays Fertois) était également visible sous le marché couvert. ■